

7.

La revolución rusa.

Al entrar en el siglo XX nos encontramos en Rusia con uno de los países más atrasados de Europa. Pero lo más alarmante es su situación política, el zar gobierna de una manera absoluta y no quiere ni oír hablar de constituciones, cualquier intento de oposición es sofocado con la policía o con el ejército zarista.

Hay varios partidos que intentan cambiar la situación, el poder autocrático (absolutista) del zar sufrirá su primer envite en 1905 y, en 1917, acabará desapareciendo.

En 1917 estalla una revolución que tendrá una gran trascendencia en la historia de la humanidad, algunos, en cuanto a su importancia, la comparan con la Revolución Francesa. La revolución tiene dos fases claramente separadas. La primera en febrero, y consigue, tras la caída del zar, la proclamación de un régimen liberal-burgués y constitucional, que no le dará tiempo a solucionar los problemas del país. La segunda fase se da en octubre y en ella un partido marxista, el bolchevique, conquista el poder político; es la primera vez que triunfa una revolución en todo un país siguiendo los postulados de Marx.

Lenin será la figura clave tanto en la planificación de la revolución de Octubre como en la configuración de la nueva URSS. Tras vencer en la guerra civil los comunistas se enfrentan con el reto de construir un nuevo Estado inspirado en las ideas de Marx pero al que Vladímir Ilich Uliánov, Lenin, aporta sus propias ideas. Será el creador de un Estado que va a mantenerse hasta la crisis del comunismo y la desaparición de la URSS en diciembre de 1991.

I. LA SITUACIÓN DE RUSIA ANTES DE 1917.

1. La situación de Rusia a principios del siglo XX.

a) La vida política y la situación económica y social.

A comienzos del siglo XX, el Imperio ruso seguía sin haber conocido los efectos de la revolución liberal-burguesa que tanto habían contribuido a transformar a las naciones europeas. En Rusia, por tanto, no se había producido la evolución histórica acorde a lo que los nuevos tiempos demandaban.

En el Imperio ruso continuaba intacta la monarquía absoluta (*autocrática*) de los zares. La autoridad del soberano no tenía ninguna limitación. El zarismo controlaba el país por medio de una sólida burocracia, una policía todopoderosa y una Iglesia ortodoxa íntimamente vinculada al poder.

El zar **Alejandro II** (1855-1881) aplicó una política reformista con objeto de moderar el absolutismo imperial. Entre las medidas destacan la liberación, en 1861, de los siervos (los campesinos dependientes de sus amos adquirirían la condición de libres), la reforma judicial y la de la enseñanza.

En 1881, el zar Alejandro II murió por un atentado terrorista sucediéndole su hijo **Alejandro III** (1881-1894), que, en vez de avanzar en las reformas, prefirió



El zar Nicolás II y su familia.

frenar el proceso. Le sucedió su hijo **Nicolás II** (1894-1917) dispuesto, como el anterior, a mantener los principios de la autocracia. Así, mientras el país cambiaba económica y socialmente (inicio de la Revolución Industrial, crecimiento de un proletariado industrial...) no lo hacía, en cambio, políticamente.

El desarrollo industrial, en efecto, venía siendo lento hasta 1890 pero se acelera en el cambio de siglo (1890-1913) debido a las inversiones extranjeras y a la construcción del ferrocarril. Otro de los rasgos de la industrialización rusa era su concentración geográfica en unas pocas regiones (Ucrania, Moscú, San Petersburgo, zona de Bakú...). También, el que la mitad de los obreros industriales rusos estaba empleada en fábricas donde trabajaban más de 500 personas.

Ahora bien, Rusia seguía siendo predominantemente agrícola. Los campesinos constituían las cuatro quintas partes de la población. Había un verdadero proletariado rural, sin propiedad de la tierra; otros disponían de mínimas propiedades. La nobleza, los antiguos señores, de los que se habían liberado en 1861, seguían contando con grandes propiedades y, sobre ellas, los campesinos no perdían el sueño de proceder a su reparto.

La sociedad rusa, por tanto, ofrecía grandes desigualdades. Había una minoría dueña de grandes fortunas y una gran masa de campesinos y obreros industriales; éstos bajo unas condiciones de vida y de trabajo miserables. La clase media, en cambio, era poco numerosa y débil. Ello dejaba enfrentados a las masas populares con los grupos privilegiados.

b) La oposición política a la autocracia zarista desde 1901.

A principios del siglo XX, la oposición política, pese a su carácter clandestino, llega a ser muy activa y se organiza formando partidos políticos, de los que deben destacarse los siguientes:

1º El **Partido Constitucional-Demócrata** o partido **Kadet** (KD). Constituido en 1905, es un partido de liberales, progresistas o constitucionalistas en el sentido

occidental; eran reformadores y partidarios de un régimen político parlamentario de tipo occidental, con una monarquía constitucional.

2º El **Partido Socialista Revolucionario** (SR o *eseritas*), se forma en 1901, es partidario del colectivismo agrario, se interesaba por los problemas campesinos y por ello contaba con un fuerte respaldo en los medios rurales.

3º El **Partido Obrero Socialdemócrata Ruso** (POSODR), partido marxista, se funda en 1898 en un congreso clandestino celebrado en Minsk; desde el congreso de 1903 celebrado en Bruselas y Londres el POSODR se escinde en dos tendencias, que, en 1912, en un congreso reunido en Praga, se transforma en dos partidos políticos:

- Los **bolcheviques** (o mayoritarios), dirigidos por **Lenin**, defendían la organización de un partido fuerte y centralizado, formado por militantes disciplinados dispuestos a dirigir a la clase obrera



Represión del Domingo Sangriento.

hacia la revolución para imponer la dictadura del proletariado. Piensan que en Rusia se dan las condiciones para poner en marcha la revolución proletaria sin que sea necesario pasar antes por la fase liberal-burguesa.

- Los *mencheviques* (o minoritarios), dirigidos por **Martov**, son favorables a un partido abierto al pluralismo de tendencias al considerar que en Rusia no se daban las condiciones para la realización de una revolución proletaria. Aceptaban la colaboración con grupos liberales para lograr el triunfo de una revolución burguesa, que debía ser anterior, por tanto, a la revolución socialista.

2. La revolución de 1905 y el régimen semiconstitucional. La repercusión de la I Guerra Mundial (1905-1917).

a) La revolución de 1905. El Domingo Sangriento.

En 1905 el Imperio ruso va a sufrir una fuerte sacudida como consecuencia de los efectos de la crisis económica de 1902-1903 y de la inesperada derrota del ejército ruso en el Extremo Oriente ante Japón en 1904-1905, la cual reveló la corrupción e incapacidad de la Administración rusa.

El 9 de enero de 1905, conocido como *Domingo Sangriento*, unos 100.000 huelguistas, dirigidos por el pope (cura ortodoxo) Gapón que contaba con autorización oficial, se dirigen pacíficamente en manifestación al palacio imperial de San Petersburgo.

Pretendían hacerle llegar al zar un manifiesto donde le hacían saber las explotadoras condiciones de trabajo que venían soportando. Recibidos a tiros, la masacre puso en marcha un movimiento de protesta. Las huelgas y manifestaciones se extendieron a otras ciudades y al campo. También, parte del ejército se sumó a la protesta; así, los marineros del **acorazado Potemkin** en el puerto de Odessa (mar Negro) y los de la **base naval de Kronstadt** (golfo de Finlandia: mar Báltico). A su vez, empezaron a constituirse **soviets** (o agrupación de los trabajadores en diversas ciudades y distritos rurales) con el objeto de controlar las huelgas y darles un contenido revolucionario. En octubre se formó el soviets

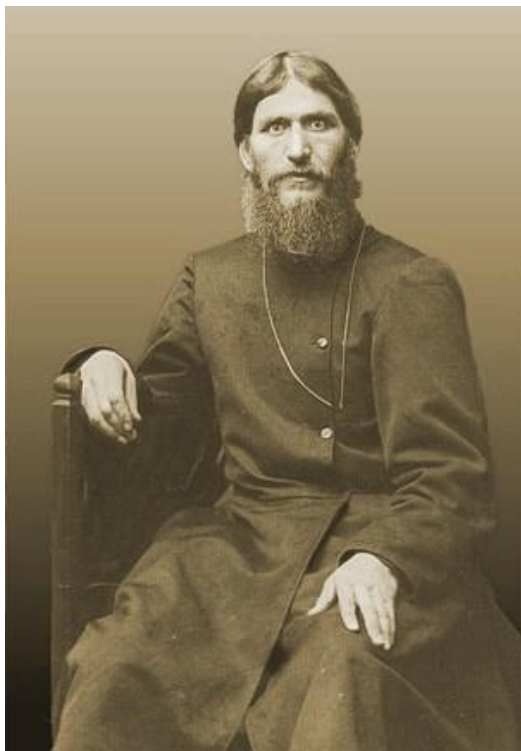

Rasputín (1872-1916).

de San Petersburgo, organizado por **Trotski**. Más adelante, en las revoluciones de 1917, la de febrero y la de octubre, se comprobará la importancia de los soviets en el proceso revolucionario.

b) La respuesta del zar: el Manifiesto de Octubre y la Duma.

El zar Nicolás II, impresionado por estos movimientos, lanzó al país el llamado *Manifiesto de Octubre* (de 1905) donde prometía reformas políticas y anunciaba la elección de una Duma (Parlamento). Se abrió una etapa, entre 1906 y 1917, conocido como *pseudoconstitucionalista*, en la que el zar fue dificultando, en la línea de su espíritu autocrático, la evolución hacia un régimen político participativo.

Así, en las elecciones a la primera Duma (1906), con mayoría del partido Kadet, ante las propuestas de la Asamblea el zar decide disolverla. Otro tanto hará con la segunda Duma, elegida en 1907, con presencia de socialistas, que en general habían boicoteado las primeras elecciones. La tercera Duma (1907-1912), tras una previa modificación de la ley electoral, dando más peso a las clases altas, se logró una Asamblea con mayoría de conservadores y moderados, dispuestos a aceptar las propuestas del gobierno del zar.

c) Las repercusiones de la I Guerra Mundial.

La Primera Guerra Mundial, en la que participa Rusia, socava durante tres años el endeble Imperio ruso. La mayoría de las fábricas se transformaron en industrias de guerra. Las relaciones con el exterior se cortaron, especialmente con sus aliados occidentales, cuyos suministros industriales eran muy necesarios. En las ciudades, la falta de víveres, contribuyó a elevar los precios, con lo que, la capacidad adquisitiva de los asalariados disminuyó notablemente.

A todo esto, las operaciones militares ponían de manifiesto la debilidad del ejército ruso, la mediocridad de sus mandos y las insuficiencias de la intendencia y del servicio de sanidad.

Por otra parte, el zar **Nicolás II** cometió un grave error al ponerse al frente de los ejércitos, con lo que condicionaba su prestigio a la victoria en el campo de batalla y, a su

vez, dejaba el gobierno de la nación en las manos de la zarina **Alejandra**, que era alemana y estaba muy desprestigiada, y de su favorito el visionario **Rasputín**, quien nombraba y deponía a los ministros. En dos años pasaron por el gobierno cuatro primeros ministros, seis ministros del Interior, cuatro de Guerra y otros cuatro de Agricultura. Rasputín sería asesinado en 1916 a través de un complot planeado por los mismos conservadores, como vía para salvar al régimen ante el caos reinante, situación que era ideal para el triunfo de otras soluciones más avanzadas, que es lo que ocurrirá en 1917.

II. LAS REVOLUCIONES RUSAS: FEBRERO Y LA REV. BURGUESA Y OCTUBRE Y LA REV. OBRERA.

1. La revolución de febrero de 1917: la república liberal-burguesa.

a) La caída del zar.

Antes de nada, haremos una observación, las fechas que utilizamos están basadas en el calendario ortodoxo que lleva 13 días de retraso con respecto al calendario occidental.



En la caída del zar influyeron en gran medida las mujeres de San Petersburgo.

El detonante de la revolución fue la situación tan dramática que había generado la participación de Rusia en la I Guerra Mundial. La revolución empieza en febrero con una huelga de metalúrgicos y obreros textiles en San Petersburgo. El día 23 se producen manifestaciones de mujeres pidiendo “paz y pan” y con gritos de “abajo la autocracia”. Estos movimientos de protesta aumentan al día siguiente y el zar no les da importancia; no es consciente de que en caso de una sublevación las tropas con las que cuenta en San Petersburgo son de reciente reclutamiento y por tanto de fidelidad dudosa. El 27 de febrero (12 de marzo en el calendario occidental), una parte de las tropas enviadas a reprimir las manifestaciones se unió a la protesta. Los mandos militares son detenidos. Al día siguiente, el gobierno del zar dimitió.

La revolución acababa de empezar. Ahora había que encauzarla en un momento en que habían surgido dos poderes. Uno, el “Comité Ejecutivo de la Duma”, integrado por

diputados liberales o kadets, y, el otro, el “Soviet de Petrogrado de los Obreros y los Soldados”, dominado por mencheviques y miembros del Partido Socialista Revolucionario (SR).

Una serie de negociaciones entre ambos poderes llevó a la formación, el 2 de marzo, de un **gobierno provisional**. Estaba integrado, sobre todo, por liberales (del partido Kadet) y presidido por el **príncipe Lvov**. En este gobierno, **Kerenski**, ministro de Justicia, representaba al Soviet, donde había una fuerte presencia de mencheviques, que apoyaban al gobierno con la intención de preparar a Rusia para una revolución liberal-burguesa.

Paralelamente, en la noche del 2 al 3 de marzo, Nicolás II al ver que no controlaba la situación y que estaba solo decidió abdicar en su hermano el gran duque Miguel, pero éste renunció: en Rusia desaparecía la monarquía y se convertía en una República.

b) Los inicios del gobierno provisional.

El gobierno provisional del príncipe Lvov se encontró con varios problemas. Su principal objetivo era instaurar un régimen de tipo occidental. Pero su deseo de continuar en la guerra le restó prestigio y autoridad. Los disturbios sociales le desbordaban y debilitaban: los obreros se ponían en huelga y reclamaban la jornada de trabajo de 8 horas y la seguridad en el empleo. Los patronos respondían con el *lock-out*. Los campesinos, deseosos de acceder a la propiedad de la tierra, actuaban por su cuenta. Se apoderaban de provisiones, de tierras de grandes propietarios abandonadas. En el ejército dominaban las desertiones. El deseo de estar presentes en el pueblo en el momento del reparto de tierras-tema extendido- no dejaba de obsesionar a los soldados, en su mayoría campesinos. Además, el gobierno tenía que enfrentarse a las peticiones de autonomía (o, incluso, de independencia) de los pueblos no rusos.

En este clima político, se produce el regreso del exilio, en el mes de abril, de Vladímir Ilich Uliánov, conocido como **Lenin**. Líder del partido bolchevique, en sus *Tesis de abril* criticó el apoyo de los soviets al gobierno provisional y reclamó “todo el poder para los soviets”: consideraba que la revolución debía superar la fase liberal-burguesa para convertirse en una revolución proletaria (socialista). Poco a poco, el prestigio del Gobierno Provisional se iba debilitando tras las campañas organizadas por los bolcheviques, que reivindicaban el final de la guerra y el reparto de

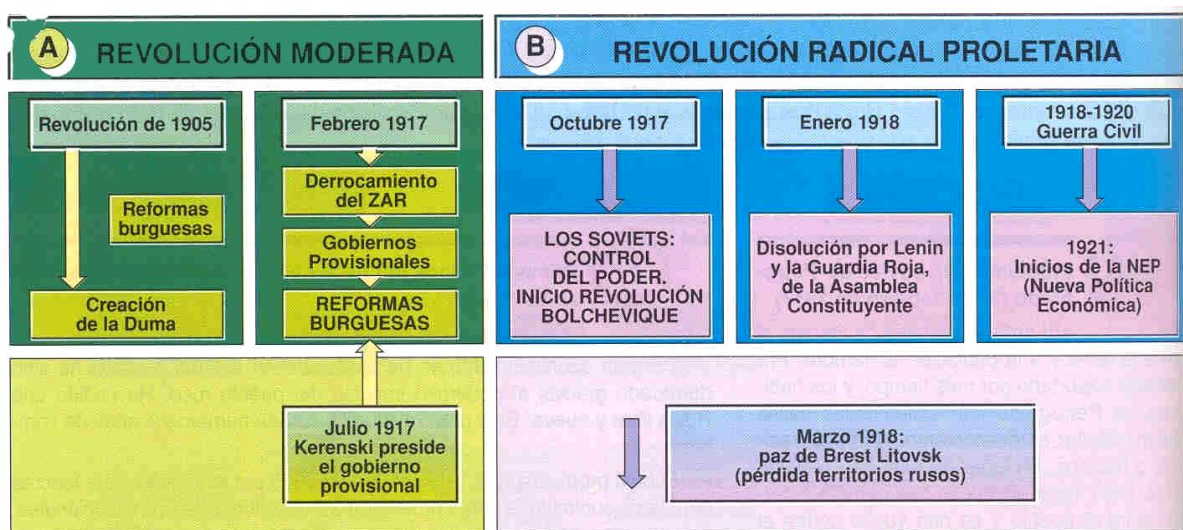

Las dos fases de la revolución rusa: febrero y octubre.

tierras entre los campesinos.

Una nueva derrota rusa frente a los alemanes desencadenó una **manifestación** monstruo (**3 de julio**) en **Petrogrado**. En ella se pedía la paz. Los bolcheviques aprovecharon el momento para hacerse con el poder. Pero no pudieron, fracasaron. La represión se endurece contra los bolcheviques. Lenin ha de huir a Finlandia acusado de ser un agente alemán. El príncipe Lvov dimitió y Kerenski formó un nuevo gobierno con liberales y socialistas moderados.

c) El gobierno de Kerenski.

El nuevo gobierno prometió la celebración de elecciones en noviembre para una Asamblea Constituyente. Sin embargo, Kerenski tuvo que enfrentarse a un doble problema político. Por un lado, desde la extrema derecha, la oposición del bloque contrarrevolucionario capitaneado por el **general zarista Kornilov** que en septiembre intentó un golpe de Estado, que fracasó por el levantamiento popular y por la acción de los soviets; por otro, desde la extrema izquierda, la presión de los bolcheviques, que ya dominaban los soviets y que van a preparar la revolución que ha de llevarlos al poder. Los bolcheviques van a tomar la iniciativa y Kerenski caerá cuando se produzca el levantamiento bolchevique de octubre.

2. La revolución de octubre de 1917: la república socialista.

a) La conquista del poder por los bolcheviques.

El gobierno provisional, con su empecinamiento en continuar la guerra, perdía continuamente popularidad mientras los bolcheviques la ganaban al divulgarse su programa: terminar la guerra, nacionalizar la industria, la banca y la tierra. El 9 de octubre Lenin vuelve de su exilio en Finlandia y se instala en San Petersburgo (Petrogrado). Días después, el Comité Central del Partido acepta su propuesta de conquistar el poder y poner fin al gobierno de Kerenski. **Trotsky** es de la misma opinión. Es elegido presidente del Soviet de Petrogrado y se encarga de organizar las milicias populares de la **“guardia roja”**.



Dos líderes fundamentales: Trotsky a la izquierda y Lenin en el centro de la foto. A la derecha Kamenev.

La operación es rápida, en la noche del 25 de octubre guardias rojos y soldados afines se hicieron con el control de San Petersburgo: Central Telefónica, Correos, Estación de Ferrocarril, Banco Nacional, Ministerios y el Palacio de Invierno, sede del gobierno, al que también apuntaban los cañones del crucero “Aurora”; el gobierno cayó sin resistencia y Kerenski huyó al extranjero.

Los bolcheviques se hacían con el poder en Petrogrado; la revolución se extendió a Moscú y a otros núcleos industriales de Rusia; otras partes del país permanecían bajo el

poder de las antiguas autoridades zaristas. Los bolcheviques, en fin, tendrán que hacer frente a graves problemas tanto económicos como sociales, crear nuevas instituciones, lograr la paz en la I Guerra Mundial, y, ante todo, ganar una guerra civil en el interior contra los que no son partidarios de su régimen.

b) Los problemas del nuevo gobierno: los primeros decretos.

El comunismo acababa de nacer. El nuevo gobierno, denominado *Consejo de Comisarios del Pueblo*, estaba presidido por **Lenin** e integrado por bolcheviques que, a partir de ahora, se llamarán **comunistas**. En él también figuraban **Trotsky**, como Comisario de Asuntos Exteriores, y **Stalin**, como Comisario de Nacionalidades.



La guerra civil rusa (1918-1921).

partido en el que había militado Kerenski; los bolcheviques sólo obtuvieron 1/5 de los diputados. El primer día, la nueva Asamblea decidió anular los decretos del gobierno bolchevique. No le dio tiempo a más; al día siguiente la guardia roja ponía fin a la Asamblea. Su disolución escandalizó a los demócratas, a los socialrevolucionarios y al sector blando bolchevique. Pero Lenin lo tenía muy claro: la Asamblea defendía un modelo de Estado distinto al defendido por los bolcheviques.

El gobierno promulgó los primeros decretos revolucionarios. El decreto sobre la paz por el que se invitaba a los beligerantes a una paz inmediata sin anexiones e indemnizaciones. El decreto sobre la tierra por el que la gran propiedad agraria era abolida sin indemnización y el decreto sobre las empresas industriales por el que eran nacionalizadas las más importantes. Por otros decretos, se nacionalizaba la Banca; sobre las nacionalidades, se reconoce a todos los pueblos del Estado ruso el derecho a constituirse en Estados autónomos.

A todo esto el gobierno de Kerenski había convocado elecciones para la Asamblea Constituyente para su celebración en noviembre. Lenin no se atrevió a anularlas. En enero de 1918 se produce la apertura de la

Asamblea Constituyente. Los resultados dieron la mayoría a los socialrevolucionarios, el

En cuanto al final de la guerra contra Alemania y el establecimiento de la paz, se resuelve a través de la firma del **tratado de Brest-Litovsk** (3 de marzo de 1918), que imponía durísimas condiciones a Rusia: reconocía la independencia de Finlandia, Estonia, Letonia, Lituania y de Polonia.

c) La guerra civil (1918-1921).

Desde el verano de 1918 el régimen bolchevique tuvo que afrontar una guerra civil y una desastrosa situación económica.



Toma del Palacio de Invierno, uno de los momentos culminantes de la revolución.

Generales exzaristas reorganizaron los ejércitos "blancos" (llamados así por el color del uniforme militar de la época de los zares). Estaban apoyados por las potencias extranjeras (Inglaterra, Francia, Japón y EE.UU.), que temían la extensión de la revolución y, además, defendían sus

capitales invertidos en Rusia confiscados por el gobierno comunista.

Para hacer frente al peligroso momento, **Trotsky** fue el encargado de organizar el Ejército Rojo con una disciplina rigurosa, con comisarios políticos que vigilaban a los combatientes y fomentaban el ánimo revolucionario.

El gobierno de Lenin se endureció. Se hizo más autoritario. La "**Tcheca**", o policía política, creada en octubre (de 1917), perseguía a la oposición (socialrevolucionarios y mencheviques). En este contexto, tuvo lugar el asesinato del zar Nicolás II y su familia en la noche del 16 al 17 de julio de 1918.

La victoria del Ejército Rojo ya era una realidad en 1921; no obstante, la toma de Vladivostok al año siguiente señaló el fin de los ataques extranjeros.

d) El comunismo de guerra.

Un rígido control de la economía.

Paralelamente, para hacer frente a las necesidades del ejército, el gobierno decidió imponer lo que se llamó el **comunismo de guerra**. Toda la economía pasó a estar dirigida y controlada por el Estado. Como medidas económicas se nacionalizaba la industria, el comercio interior y exterior y se establecían las requisas en la agricultura. Sobre las medidas sociales se declaró el trabajo como obligatorio y se fijó un salario único.

En la agricultura, el Estado ejerció un fuerte control sobre la producción; pero la política agrícola creó graves descontentos entre los campesinos ya que el gobierno, ante la falta de abastecimiento de las ciudades, decretó la incautación del trigo. Los campesinos se veían obligados a ceder una parte de sus cosechas (todo menos lo necesario para la próxima siembra y para las necesidades familiares); es decir, el excedente con el que el campesino podía haber cambiado por otros productos en el mercado.

A su vez, como ya se ha apuntado, desde el punto de vista político, el **comunismo de guerra** coincidió con una oleada de terror sobre los socialrevolucionarios y opositores al régimen, a través de la **Tcheka** o policía política y de los **comandos obreros** encargados de aplicar requisas obligatorias de cereales a los campesinos que no ofrecían excedentes.

Un balance negativo.

Como balance podemos decir que el férreo control de la agricultura y la industria ayudó a ganar la guerra pero fue un fracaso desde el punto de vista económico, tanto en el campo como en la industria. En general, el resultado de estas medidas fue un fuerte descenso de la producción, una subida espectacular de los precios, el desorden, el hambre y el deterioro de la moneda. A esto habría que añadir que el comercio se había reducido a cero y que no existían prácticamente intercambios. Por si fuera poco, en el año 1921, una fuerte sequía dejó dos millones de muertos.

III. LA CONFIGURACIÓN DEL NUEVO ESTADO SOCIALISTA SOVIÉTICO HASTA LA MUERTE DE LENIN.

1. La primera fase: la creación de nuevas instituciones (1917-1921).

Tras el triunfo de la revolución de octubre, Lenin va a dar cuerpo a un nuevo Estado influido por la ideología marxista, como base para la implantación de la dictadura del proletariado.

Una vez disuelta la Asamblea Constituyente (enero de 1918), Lenin convocó un



Lenin y un grupo de militares en la Plaza Roja de Moscú.

Congreso de los Soviets de todas las Rusias, que aprobó la primera **Constitución** soviética (la **de 1918**), que era sólo aplicable a Rusia, es decir, a uno de los Estados que más tarde formarían la Unión. Era el mayor de todos y recibía el nombre de *República Socialista Federal de Rusia*. En esta Constitución no aparecía la tradicional división de poderes de las democracias occidentales. Se caracterizaba por dos rasgos esenciales:

- La limitación del

derecho de voto. Se reservaba a quienes ganaban su vida mediante un trabajo productivo y no explotaban el trabajo de otros, junto con los soldados y marinos. Perdían el derecho a voto los comerciantes, propietarios agrícolas, monjes y sacerdotes, burgueses, exfuncionarios, expolicías y miembros de la familia real.

- La organización piramidal de poderes. Los electores elegían a la institución suprema que era el *Congreso de los Soviets de la Unión*, que designaba un *Comité Central Ejecutivo*, y éste, a su vez, al gobierno o *Consejo de Comisarios del Pueblo*.

Con todo, el sistema quedaba bajo el control del Partido Bolchevique, que pasó a denominarse, a partir de 1921, *Partido Comunista de la Unión Soviética* (PCUS), siendo su órgano de dirección un comité llamado **Politburó**.

2. La segunda fase: la configuración del nuevo Estado tras la Guerra Civil.

Los bolcheviques transformaron lo que fue el Imperio ruso en una **república federal**, pero aplicando unos esquemas propios dado que no se perdió la concepción piramidal de poderes.

En 1922 se creó la *Unión de Repúblicas Socialistas Soviéticas* (URSS) y, en **1924**, se aprobaba la **Constitución** del nuevo Estado soviético. En ella se definía las competencias de la Unión y las de las repúblicas federadas (en total 15).

En la base del sistema seguía estando el *Congreso de la Soviets de la Unión*. Éste elegía un *Comité Ejecutivo Central*, que pasa a ser el verdadero Parlamento, dividido en dos cámaras: el *Consejo de la Unión* (donde están representadas las repúblicas según su población) y el *Consejo de las Nacionalidades* (donde cada República cuenta con cinco miembros).

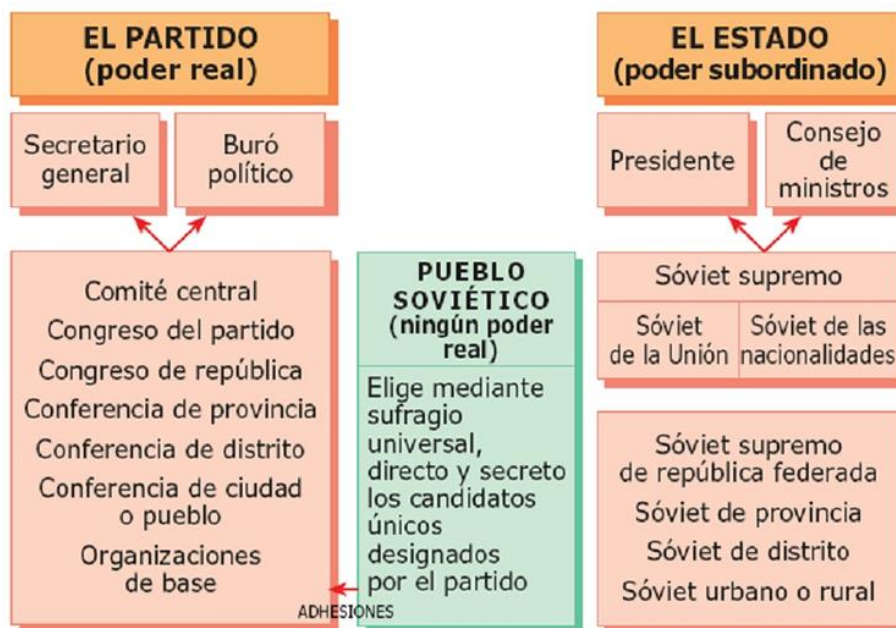

Funcionamiento del Partido y del Estado con la constitución de 1924.

El poder ejecutivo correspondía al *Presidium* (compuesto por varios miembros, desempeña el papel de una Jefatura del Estado) y al gobierno, que sigue manteniendo la denominación de *Consejo de Comisarios del Pueblo*.

Con todo, la dirección efectiva de la vida política sigue estando controlada por el **Partido Comunista Ruso**, dirigido por el *Comité Central*, el *Buró Político* o *Politburó* y la *Secretaría*, que al controlar todo el aparato del partido puede convertir al **Secretario General** en un auténtico dictador, como Stalin demostró a la perfección.

3. La N.E.P. (Nueva Política Económica). El retorno provisional al capitalismo.

Como consecuencia de la guerra civil y del comunismo de guerra, la economía soviética se hundió y las ciudades quedaron desabastecidas. 1921 es un año trágico para Rusia.

Una serie de cifras hablan por sí solas: la producción agrícola es una tercera parte de la del año 1913; la producción industrial corresponde al 13% de su nivel en 1913 y el tráfico ferroviario al 12%. Se estima que en 1921 mueren de hambre cinco millones de personas. Las **revueltas campesinas** volvían en 1920-1921; también la **marinería** del puerto de **Kronstadt** (marzo de 1921), que tanto había contribuido al triunfo de la revolución de octubre de 1917, ahora pedía elecciones libres, libertad de prensa, de reunión y asociación y la liberación de los prisioneros políticos...

La rebelión de Kronstadt fue aplastada, pero Lenin comprendió que era necesario darle un giro a la política económica, adaptarla a los tiempos de paz una vez que se había superado el peligro de la guerra civil y la intervención exterior. Entre el capitalismo (propiedad privada) y el socialismo (colectivismo o estatización de la economía) debía pasarse por una etapa intermedia, que él mismo denominó "**Capitalismo de Estado**".

En consecuencia, nació la **Nueva Política Económica** (NEP). Consistía en una vuelta parcial a la economía de mercado capitalista, una **economía mixta** con medidas capitalistas y socialistas.

Una medida importante fue suprimir las requisas de productos agrarios y reemplazarlas por un impuesto en especie. Los campesinos entregaban un 10% de la cosecha al Estado y el resto podían venderlo a los particulares o al Estado. Desde 1923 el impuesto en especie es sustituido por otro en metálico. En la industria se desnacionalizaron las industrias con menos de 21 obreros y se permitió la entrada de capital y empresas extranjeras. También se liberalizó el comercio interior. El Estado siguió reservándose sectores clave de la economía: ferrocarriles, grandes empresas, bancos y comercio exterior.

Lenin murió en enero de 1924 pero la NEP se mantuvo hasta 1928. El balance de la NEP fue muy positivo, la producción aumentó en la agricultura y en la industria. Pero la NEP trajo también el enriquecimiento de determinados grupos sociales. Así, los propietarios agrícolas acomodados (los *kulaks*) o los pequeños empresarios o comerciantes (los *nepmen*) enriquecidos por el comercio libre. Estaban apareciendo en Rusia nuevos ricos, una nueva burguesía, lo cual venía a destruir el sueño marxista de una sociedad sin clases. Con todo esto acabará **Stalin** aplicando un sistema económico basado en la **planificación**, donde el Estado, de modo centralizado, marcaba los objetivos de toda la actividad económica a través de planes quinquenales.

La crisis económica de 1921		
	1913	1921
Producto bruto de toda la industria (índice).....	100,0	531,00
Gran industria	100,0	21,00
Carbón (millones de ton.)	29,0	9,00
Petróleo (millones de ton.)	9,2	3,80
Electricidad (miles de millones de (Kwh.)	2.039,0	520,00
Lingotes de hierro (millones de ton.)	4,2	0,10
Acero (millones de ton.).....	2,1	0,01
Azúcar (millones de ton.)	1,3	0,05
Ferrocarriles (millones de ton. transportadas)..	132,4	39,40
Producción agrícola (índice).....	100,0	60,00
Importaciones (rublos de 1913)	1.374,0	208,00
Exportaciones (rublos de 1913).....	1.520,0	20,00

Fuente: citado por A. NOVE: *Historia Económica de la Unión Soviética*, Madrid, 1973.

Para ver la profundidad de la crisis de 1921 comprobemos los datos de 1913 con los de 1921.

IV. LA ETAPA ESTALINISTA (1927-1939).

1. De Lenin a Stalin.

a) La muerte de Lenin y la disputa por el poder: Stalin y Trotski.

En 1924 murió Lenin sin dejar resuelto el problema de su sucesión. Ello dio lugar a un gran debate en el Partido Comunista ruso por la jefatura del partido y del Estado.

El debate se polarizó entre dos figuras: **Trotski** y **Stalin**. El primero estaba a favor de extender la revolución en Europa, de la *"revolución permanente"*; consideraba que si la revolución no se extendía a Europa, acabaría por frustrarse en Rusia. Veía imposible construir el socialismo en un sólo país. Stalin, en cambio, estaba a favor del *"socialismo en un solo país"*, es decir, la prioridad era el establecimiento del comunismo en la URSS sin



A la muerte de Lenin se desata una lucha por el poder donde los dos principales aspirantes son Trotski (izquierda) y Stalin (derecha) de la que saldría ganador el segundo.

esperar al triunfo de la revolución mundial. Su posición de partida era favorable a ganar al ser Stalin, desde 1922, Secretario General del partido.

La partida fue ganada por Stalin. En 1927, **Trotski** era expulsado del Partido, acusado de "desviacionismo izquierdista" y de

maquinaciones contra el Comité Central del Partido: enviado primero a Siberia,

después fue expulsado del país. En México es asesinado en 1940 por un agente al servicio de Stalin.

Stalin, por lo demás, organizó cuantas etapas depuradoras fueron necesarias para acabar con toda oposición interna dentro del partido. A partir de 1927-1928, durante un cuarto de siglo, hasta su muerte en 1953, Stalin se convirtió en dueño indiscutible de la Unión Soviética.

b) La planificación económica: los Planes Quinquenales.

En lo económico, Stalin acabó con la NEP en 1929, e impuso la planificación de la economía, con planes quinquenales (el primero desde 1929 a 1933) con la intención de acelerar la industrialización de la URSS. El **Primer Plan Quinquenal**, como los sucesivos, señalaban los objetivos económicos que era preciso alcanzar, siendo el primero el avanzar en la industria de base o pesada (siderometalúrgicas, extractivas, químicas). Los recursos

	1921	1924	1926
Producción industrial (millones de rublos)	2.004	4.660	11.083
Carbón (millones de t)	8,9	16,1	27,6
Electricidad (millones Kw/h)	520	1.562	3.508
Hierro bruto (miles de t)	116	755	2.441
Acero (miles de t)	183	1.140	3.141
Zonas sembradas (millones ha)	90,3	98,1	110,3
Cosecha de grano (millones t)	37,6	51,4	76,8

Los resultados de la NEP entre 1921 y 1926.

para financiar la industrialización tenían que venir de la colectivización del campo; los campesinos tenían que aportar sus tierras y su ganado de propiedad privada a las granjas colectivas o colectividades. Al oponerse, centenares de miles de campesinos acomodados, los *kulaks*, y sus familias murieron y otros muchos más fueron deportados a campos de trabajo en Siberia.

El **Segundo Plan Quinquenal**, de 1933 a 1937, su balance final fue también positivo: la producción se dobló, y la agraria creció un 50%. El **Tercer Plan Quinquenal** (1937-1942), inaugurado en 1938, fue interrumpido por la guerra con Alemania en 1941. Después de 1945, se introdujeron nuevos planes.

c) La dictadura de Stalin.

En lo político, Stalin estableció un poder dictatorial, constituyendo un **Estado totalitario**, donde el Estado y el Partido quedaban fusionados y donde se defendía el culto a la personalidad de Stalin, como líder único. Quienes mostraban posturas contrarias al estalinismo eran declarados enemigos de la revolución, juzgados y, en general, condenados.

A lo largo de la década de 1930 se inició una represión generalizada, conocida como las **grandes purgas**, comenzando contra los viejos dirigentes del Partido acusados de ir en contra del Estado y de la Revolución.

Entre 1936 y 1938 tuvieron lugar los llamados **procesos de Moscú** que costaron la vida a la mayoría de los antiguos dirigentes bolcheviques de la revolución de octubre de 1917.

Otra práctica del estalinismo fue el uso de campos de concentración (*gulag*), campos de trabajo, para los

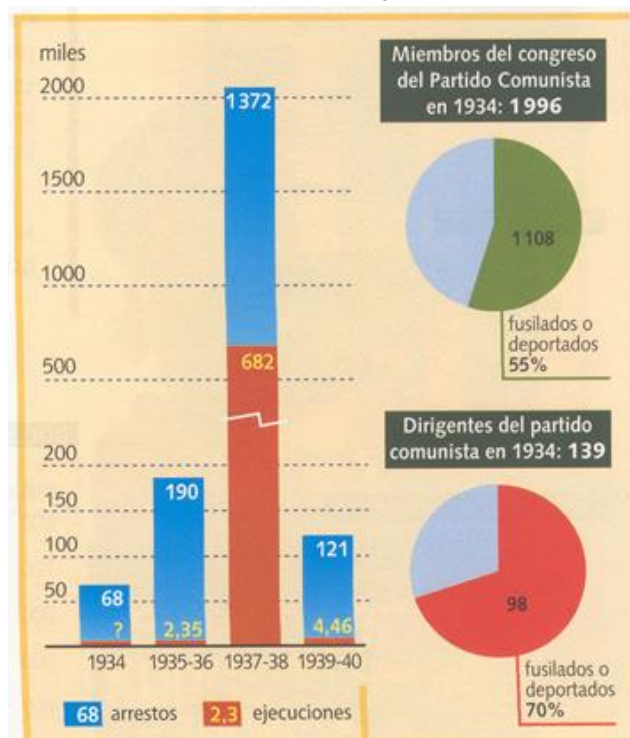

Los procesos de Moscú: eliminación y depuración de los miembros del Partido Comunista. Los procedimientos iban desde los arrestos a las ejecuciones.

dirigentes políticos, administrativos y militares que se mostraban críticos con el régimen. Se calcula que durante las grandes purgas fueron ejecutadas más de 500.000 personas y dos millones y medio fueron enviados a los campos de trabajo.

V. EL IMPACTO INTERNACIONAL DEL COMUNISMO. LA III INTERNACIONAL (1919-1939).

1. Las repercusiones de la revolución en el exterior.

Las repercusiones de la revolución serán enormes en toda Europa. Los trabajadores ven en ella el modelo a imitar, por el contrario, las clases dirigentes lo ven como una amenaza, de hecho, habrá intentos de conseguir el poder, el más conocido fue el de los *espartaquistas* en la Alemania de posguerra.

Lenin, por su parte propone extender la revolución por todo el mundo, crea para ello la III Internacional o *Komintern* entre 1919 y 1939, y, como consecuencia de este hecho, **de los partidos socialistas (socialdemócratas) de toda Europa se separarán sus sectores más radicales** surgiendo los **partidos comunistas** subordinados a su equivalente soviético y enfrentados a la mayoría socialista: P.C.F. (Partido Comunista Francés en 1921, P.C.E. (Partido Comunista de España), 1921, P.C.I (Partido Comunista Italiano)... en abierta rivalidad con sus antiguos compañeros proletarios.



Tercera Internacional o Internacional comunista, fundada el 4 de marzo de 1919 en Moscú.